



HAHN+KOLB-Onlineshop **Konfiguration der OCI-Schnittstelle**

Inhalt

| | |
|--|----------|
| Allgemeines | 3 |
| Einleitung | 3 |
| Typografische Vereinbarungen | 3 |
| OCI Outbound Section..... | 4 |
| Parameter | 4 |
| Beispiel | 4 |
| OCI Inbound Section..... | 5 |
| Feldbelegung..... | 5 |
| Bildschirmfotos einer Verbindung..... | 6 |

Allgemeines

Einleitung

Dieses Dokument beschreibt, welche Einstellungen vorzunehmen sind, um das System *SAP Enterprise Buyer Professional* (EBP) mit dem HAHN+KOLB Online-Shop mittels OCI-Schnittstelle zu verbinden. Im Abschnitt *OCI Outbound Section* wird der Einsprung aus dem EBP in den HAHN+KOLB-Onlineshop beschrieben, im Abschnitt *OCI Inbound Section* wird die Übermittlung der Daten vom Onlineshop zum EBP erläutert.

Typografische Vereinbarungen

| Diese Vereinbarung | Wird benutzt für |
|------------------------------------|--|
| <i>Variable name</i> | Name der Variablen, der zu benutzen ist |
| Hard coded entry | fester Eingabewert |
| <Variable User entry> | variabler Eingabewert, der zwischen Katalogbetreiber und EBP-Benutzer festgelegt werden muss |
| <User entry> | variabler Eingabewert ohne Festlegung |

OCI Outbound Section

Parameter

Der Katalogbesitzer muss die Webadresse des HAHN+KOLB-Onlineshops bereitstellen. Eine Übergabe der Daten ist per HTTP GET und POST möglich. Die Webadresse hat das Format `http://<server>/JPBC/index.jsp`.

Das EBP-System muss folgende Parameter liefern:

| Variable | Type | Entry |
|----------------------|------------------------|---|
| <i>COMPANYID</i> | konstanter Wert | <Firmenkürzel> |
| <i>LOGINNAME</i> | SAP-Feld | SY-UNAME |
| <i>LANGUAGE</i> | SAP-Feld | SY-LANGU |
| <i>TERRITORY</i> | konstanter Wert | <Territory des Benutzers> |
| <i>PASSWORD</i> | konstanter Wert | optionaler Parameter Organisationspasswort; muss geliefert werden, wenn der Config-Eintrag "UseOrganizationPassword" auf 1 gesetzt ist. |
| <i>VIEWNAME</i> | | optionaler Parameter Katalogsicht, die dem Benutzer zugeordnet werden soll; muss geliefert werden, wenn der Config-Eintrag "UseCatalogView" auf 1 gesetzt ist. |
| <i>CLASSVIEWNAME</i> | | optionaler Parameter Klassifikationssicht, die dem Benutzer zugeordnet werden soll; muss geliefert werden, wenn Config-Eintrag "UseClassView" auf 1 gesetzt ist. |
| <i>HOOK_URL</i> | Return-URL | |
| <i>~caller</i> | konstanter Wert | CTLG |
| <i>~target</i> | konstanter Wert | _top |
| <i>~OkCode</i> | konstanter Wert | ADDI |

Am Ende des Dokuments finden Sie ein Bildschirmfoto.

Beispiel

```
OCI_VERSION=2.0&COMPANYID=HEILER&loginname=HMUSTER&language=DE&territory=DE&HOOK_URL=http://194.76.45.230:97/scripts/wgate/bbpu99/?~target=_top&~forcetarget=yes&~caller=CTLG&~OkCode=ADDI&~Target=_top&~ForceTarget=YES
```

OCI Inbound Section

Feldbelegung

Der Inhalt des Feldes *SAPField* kann aus einem der Felder der OCI-Schnittstelle bestehen:

"NEW_ITEM-DESCRIPTION"
"NEW_ITEM-MATNR"
"NEW_ITEM-MATGROUP"
"NEW_ITEM-QUANTITY"
"NEW_ITEM-UNIT"
"NEW_ITEM-PRICE"
"NEW_ITEM-PRICEUNIT"
"NEW_ITEM-CURRENCY"
"NEW_ITEM-LEADTIME"
"NEW_ITEM-VENDOR"
"NEW_ITEM-VENDORMAT"
"NEW_ITEM-MANUFACTCODE"
"NEW_ITEM-MANUFACTMAT"
"NEW_ITEM-CONTRACT"
"NEW_ITEM-CONTRACT_ITEM"
"NEW_ITEM-EXT_QUOTE_ID"
"NEW_ITEM-EXT_QUOTE_ITEM"
"NEW_ITEM-EXT_PRODUCT_ID"
"NEW_ITEM-LONGTEXT"
"NEW_ITEM-CUST_FIELD1"
"NEW_ITEM-CUST_FIELD2"
"NEW_ITEM-CUST_FIELD3"
"NEW_ITEM-CUST_FIELD4"
"NEW_ITEM-CUST_FIELD5"
"NEW_ITEM-ATTACHMENT"
"NEW_ITEM-ATTACHMENT_TITLE"
"NEW_ITEM-ATTACHMENT_PURPOSE"

Nur diese Parameter werden bei der Übergabe berücksichtigt, Parameter mit anderen Namen werden ignoriert. Zwischen den Feldern existieren keine Abhängigkeiten.

Bildschirmfotos einer Verbindung



Bild 1 Einen neuen Katalog definieren



Bild 2 Name und Beschreibung des neuen Katalogs werden angegeben.

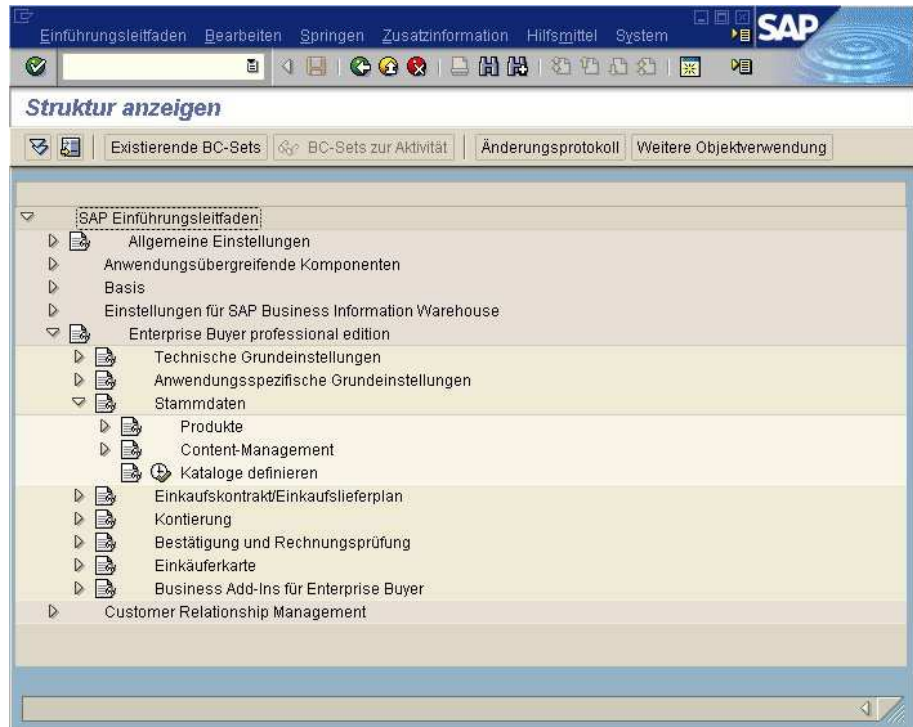

Bild 3 So muss die Outbound-Section aussehen

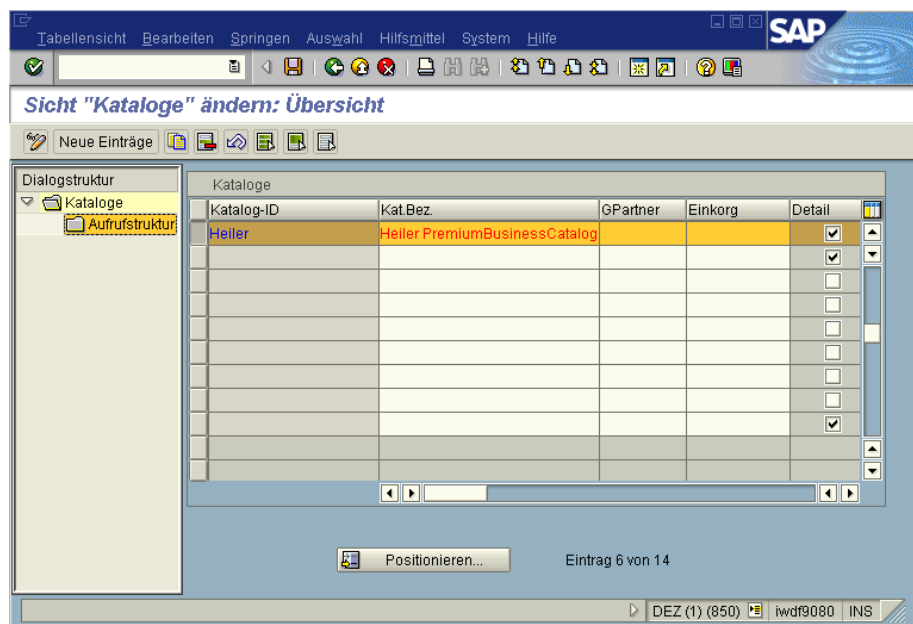
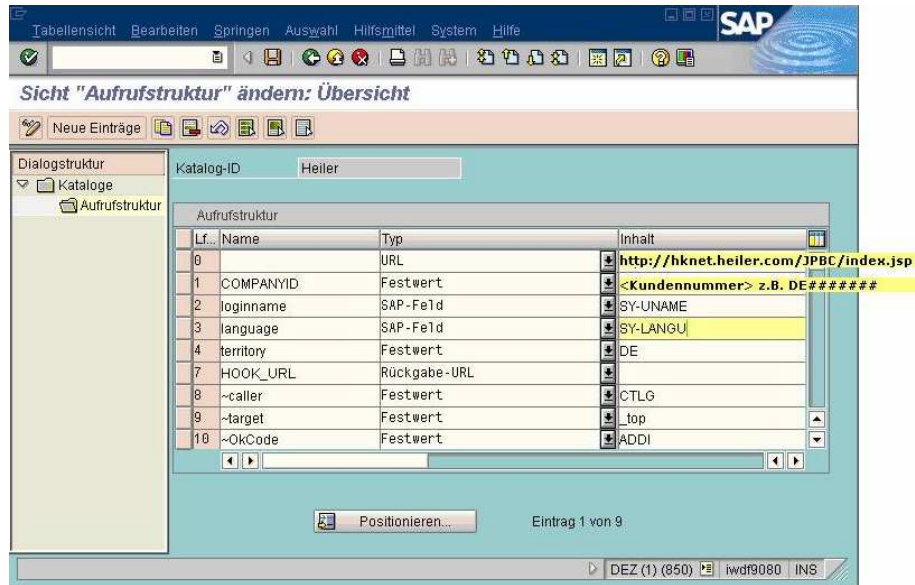
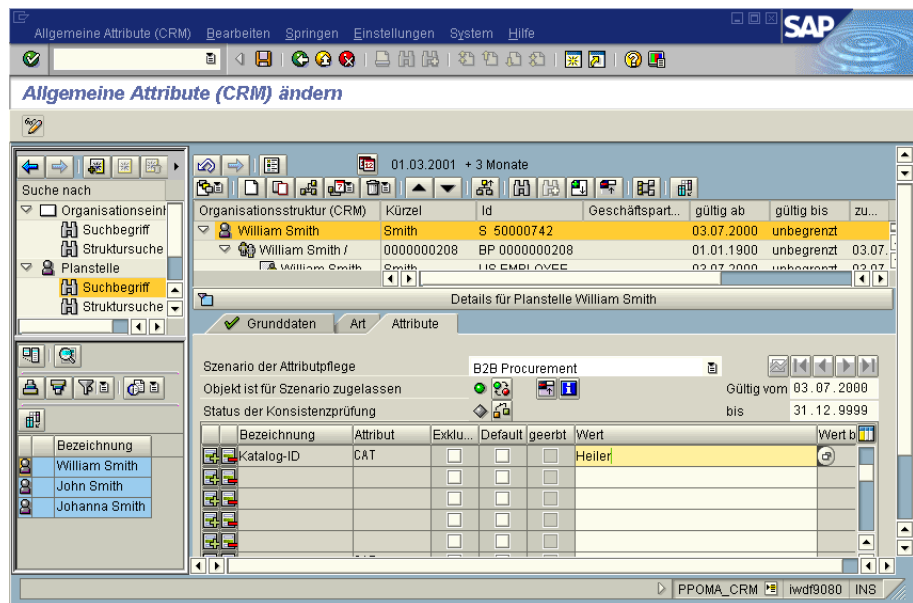

Bild 4 Mindestens ein Katalog muss für die Benutzer aktiviert werden.